# 晶報

社址上海望平街 電話九三四二八號

□中華郵政特准掛號立券按照總包優益寄遞之報紙 □每日發行增刊無定□

□中宣部登記證中字一二二六號□

第三千二百九十號

定報價格

直接訂購中國境內全年四元【紀念期內特價三元】半年二元二角每月四角日本國其餘外國各埠加倍均作大洋計算報費先惠郵費在內郵票加一 分館訂購每月六角餘酌加

今日一張零售大洋二分八厘

□內政部登記證警字一五二二號□



廣告刊例

【特別】報頭兩面及上幅橫條價面議【普通】每格計十五字高十九字寬每期一律洋六元半格起碼如指定地位另加【新聞中縫】每格計三十字高十字寬每期八元【封面中縫】每格與新聞中縫同每期洋五元


□國勢普查之常識（一五）（炎公）

國府主計處科長張延哲君所編 普查問答

二十八、什麼是常住人口、

答、常住人口就是在普查區中以該區爲習慣住處或爲生活上的依據的人口、其他因探訪遊歷或他種原因暫時來此的、而無較久永居住於此的意思者均不在其內、美國、加拿大、法國、德國及其他歐洲國家的人口普查都採取常住人口的標準、我國普查、余以爲亦應採用這種標準、因常住人口可表示該區較爲固定的人口狀況、且國家議席的分配、地方行政及稅收等均須根據常住人口予以釐定、在三種人口標準中常住人口最爲恰合格實用、（完）

本館新地址 編輯部營業部上海漢口路七〇四號 發報處上海山東路二三九號

□胡林翼治黔政略與現在縣政（二十七）（曹經沅講述）

可知選任公正才能的人、是萬不可忽畧的事、不然、無才能固不能做事、不公正、雖以保甲長之地位、亦可以欺詐人民、最足以減失政府信仰、既得了公正才能的人、然後恩威並加、才能號令嚴肅、

二、保甲團練、須縣官負責、也是在咨陳剿盜十三條裏說的、

買子言、「治天下至纖至悉」、其保團之謂矣、監司以上大憲、可示其數而勢不能理其事、理其事者、其牧令乎、然而才具各有所宜、不必盡能其事、亦不必實行其事、無已、其擇州縣樸實精明講求此道者、由大憲札委、或專司其事、或隨知府督辦、予以資財、寬以歲月、務求訪察至精、奉行至實、或有濟乎、

此亦猶言現在各縣之保安團隊、責任完全在縣長主辦得人、才能領導民衆、政府不過發布命令罷了、


大西洋歐美菜社

裝修工竣 業已開幕 標準冷氣 日夜開放

敝社爲適應顧客需要最近起委託北極公司裝置一九三七年標準冷氣並將內部徹底改裝摩登新穎富麗堂皇爲各界宴客小酌之唯一佳處午餐一元晚餐元半

地址 四馬路雲南路口


茶業叢報社籌備處啓事

茶業叢報、爲各地茶商所共同發起、現正在籌備中、不久便可問世、但在發刊以前、隨時所得關於茶業之消息、留置恐失時效、特自四月十六日起、暫借上海晶報篇幅、陸續發表、關心茶務諸君子、欲快先覩、尚希注意、（茶業叢報社籌備處啓）

附告一 本社歡迎各地通信、如蒙賜函、請寄上海山東路晶報館代收、

附告二 凡欲訂閱晶報者、上海請向各報販購取、外埠附郵票四角、直接函寄晶報館發行部、當照所開通址、按日寄報一個月、


特種梅濁剋星

五淋白濁 一盒斷根

滲透性特強 治療力特速

德國製造

藥房均售

樂！！！

嫖妓狎娼樂只一時，染着淋濁不樂之至，服藥的能一盒全癒，樂其靈驗樂其根治，

特製藥的能 殺菌力更強 治白濁更快

上海新星西藥行經理 藥房均售

四大便利

【一】到冠生園飲食部可以宴會又可以隨意的小酌及各色麵點。

【二】餐後到飲食部左側冠異照相館拍攝張美術照相留作紀念。

【三】攝影後到冠生園樓下門市部購些梳打餅乾著名陳皮梅果子露及西點麵包分餉家人或送禮款客。

【四】購好食品後即在冠生園門口乘電車或公共汽車回府甚爲便利。

白濁白帶 ●贈送試服

●保可斷根之淋藥 ●負責根治斷根後始收醫藥費

淋藥專治白濁白帶，試服一瓶必見效，萬試萬癒，茲爲宣揚功效計，不惜犧牲，購藥時特送試服一瓶，倘試服一瓶無效，儘可將第二瓶退回，當將原洋奉還，特出單據爲憑，功效係大可知，每瓶二元，暫售一元，須剪此廣告：外埠函購及分銷處均仍售二元，函購寄費三角◆本醫社負責根治急性慢性五淋白濁及睪丸炎（卽陰囊中睪丸腫痛），志在揚名，收費從低，有鋪保者可依除根後收醫藥費，並可向工部局衛生處檢驗已斷根後始收之，上海南京路山西路口中和銀行三樓淋病專家李科達醫社，門診上午十時至下午六時（購藥時間同上）星期日照常應診，外埠分銷處杭州萬利鎮江太和揚州中法，常州集成等藥房

龍虎牌 人丹

化食清心 祛疫治痧

中國人應服中國人丹

上海中法大藥房發行

瘋人—羊癲瘋 陳氏家藏奇藥

玉田陳子宜氏家藏。瘋痴秘方八寶定神丹一種。出售以來。成積過人。主治功效。無論老少遠近各種中風不語口眼歪斜。痰迷心竅。氣迷瘋症。羊癲瘋不時羣發。以及其他刺激驚嚇所致之種種神經錯亂自言自話。咸哭咸笑如見鬼神。如獸似呆。一切瘋痰要症。雖經其他醫藥無効者。一經服後無不藥到病除。誠爲瘋疾之救星。「經售處。在上海同孚路永利坊十三號陳蘊珍堂」





月光酒吧開幕

本店主人「尼古拉司」向在狄思威路服務多年承蒙各界惠顧毫無貽今已獨資開設月光酒吧於大西路七六四號專營夏令冷飲獅子啤酒各色西點預定點菜宴會聘有中西女子招待服務週到歡迎各界惠臨指教

電療按摩

本院現由西籍女看護所組辦專門各種按摩術治療凡覺精神不爽身體痠疲者可來一試有藥劑按摩電汽按摩藥水浴電汽浴等一經施術筋絡舒展可以強身活血請駕靜安寺路安樂坊三十四號。

賀爾賜保命

吾人患頭暈目眩腰酸腿軟諸症。每因性內分泌減少所致者比比皆是。國產韋九賀爾蒙製劑「賀爾賜保命」。能使性內分泌旺盛。調節各器之新陳代謝。故對于貧血萎黃。頭眩腰酸。性欲減退。神經衰弱。精力不足諸症。均可用本品之丸劑內服。或用「賀爾賜保命」針劑注射。定得滿意之效果

丸劑 每瓶一百粒五百粒

針藥 每支二西西。每盒五支十支

上海新亞藥廠製造 A-19

美麗

香氣馥郁 有美皆備 無麗不臻

華成煙公司出品


晶報合訂册 發行

●一月份至五月份止 ●現已按月裝訂成册 ●每册實價國幣四角 ●外埠另加郵費五分

售書部啓事

本報自三月三日十五年週紀念日起特設售書部專售各項新舊小說及雜誌專刊物茲將最新書目及售價逐漸披露如後

王正廷近言錄 精裝一元 平裝六角

馮玉祥政治要電彙編 每册一元

馮玉祥軍事要電彙編 第一二三四輯每輯價洋四角五分

馮玉祥讀春秋左傳劄記 每册五角

中國民族性之解剖 每册五角

世界政治經濟情報第1至10輯每輯大洋一角

高爾子太史國子說論文字 每册小洋四角

馮玉祥訓令 每册一元二角

馮玉祥日記 上下編共價洋一元八角

▲金梁著

御刻三希堂法帖釋文一部計六本 四元

清宮史略 一元二角

光宣小紀 八角

清帝后外紀 一元二角

辛亥殉難記 一元二角

▲包天笑著

非小說 一元

黃昏銀燈 八角

瑟琴小傳 一元

降城痛語 四角

未來世界 四角

犧牲 四角

碧海情波記 二角

▲畢倚虹著

黑暗上海 每册五角

▲漱六山房著

九尾龜 十二册 七元二角

▲李涵秋著

涵秋筆記 二册 一元

雌蝶影 二角

琵琶怨 五角 二角

▲陳冷血著

雙鵑血 五角

瑤琴夫人 三角

俠客談 四角

▲張丹翁著

拆白黨 三角

▲葉楚傖著

新小說 八角


西人按摩術

西洋女子精於按摩術及能修理手指甲歡迎華人惠臨一試白克路七三八號（近卡德路口）永樂坊壹號公寓

高尚的舞社

由西籍青年女子所主辦研究各國新式之交際舞蹈聘有擅長舞術之外國小姐多位可以實習伴舞備有優美無線電音樂倍覺興奮歡迎華賓試習請駕愷定盤路一五三號（近大西路口）

羅萊達小姐

精於一般按摩。地點在西摩路（威海衛路北口）一百四十一號衖內六號樓上。

痰敵 分片露

平喘止嗆 順氣祛風 除痰鎮咳 益肺防癆

上海中西大藥房發行

維樂尼克小姐

□威海衛路六五〇號□

諸君如覺精神不振。身體委疲。請駕臨試行治療。立能恢復。敝處備有浴室。及電氣療法。均有益於衛生。助手招待。亦極週到。

精神治療

諸君如覺精神不振。身體委疲。請駕臨靜安寺路斜橋弄五十二號。一經施術。立能精神舒爽。並備浴室。最合衛生。電氣按摩。有益身心。聘有助手。非常週到。

法國老牌 山得而彌地

清尿消毒 功效靈速

身患淋濁欲求治癒惟有立刻服用「山得爾彌地」切勿猶豫更不宜雜藥亂投

法國巴黎麥利迪藥廠出品 上海廣東路十七號法商百部洋行獨家經理

SANTAL MIDY

勝德織造廠最新出品

鴛鴦邊

是海上名媛新裝的必需品：時髦，美觀，鋒芒。

各大公司均有出售

廠址 小沙渡路四七一號

電話 三一四五四

第三十七期

航空公路建設獎券

頭獎

八月六日開獎

人人可得

無量幸福 皆從獎券中得來

□零 訊□

□褚民誼指示藥廠進行

中委褚民誼、昨晨由京來滬、當與中西大藥房總經理周邦俊、籌商民誼大藥廠進行事宜、並親赴籌備處、向工作人員訓話、謂日來向該藥廠認股者更爲踴躍、籌備處工作極形緊張、如各界索需招股詳章、可寄上海四馬路中西大藥房內民誼大藥廠籌備處云、

□外 訊□

蘇聯飛機抵美國桑狄哥

塔斯社七月十四日莫斯科電 格羅摩夫、愈馬定夫及丹尼林三人已飛抵美國桑狄哥、此間黨政要人斯達林、莫洛托夫、伏洛希羅夫、居巴爾、加里寧、卡昂諾維支諸君、以及此次俄美航空籌備委員會各委員接到消息後、當即致電祝賀、文云：「吾人敬賀君等此次俄美間越過北極的直達航空之光榮成功、並創造新的直線遠航世界紀錄、君等此次爲蘇聯航空界造成新的勝利、所表現的英勇與技術、吾人深表欣佩、蘇聯全體勞動者亦引諸君之成功爲無上光榮、吾人謹與君等擁抱握手」、

余大雄君致九福製藥公司書

九福製藥公司台鑒：敝自前年冬間起因產前後患乾性肋膜炎，變肺結核，旋病傷寒，致肺痨加劇，每日午後潮熱，咳嗽盜汗，飲食不進，幸蒙醫師治以貴公司新發明之「一牌素」良藥，注射與內服並用，閱月後，潮熱悉愈，病時體重最低只七十三磅，今增至一百零六磅半，功效之靈，所罕有，特此鳴謝，並告病家。余大雄啓　民國二十六年

## 彙肆

（丹翁）

好轉好轉、口內正談得熟溜、凸如其來、並不必翻臉、即大揮其拳、眞咄咄怪事、像此等算何種化、大約算童稚化、小說書上、最可佩的是妙手空空兒、他一擊不中、便暫然千里、若到處用牛刀去割雞、這般還稱得起世界一等強者乎、還談得上極佳之生意經乎、諺云、防人之心不可無、所懷華族、數千年來、對于外侵之防至懈、誠由對于寬大之國家、負責太少、「四審列強、其孰如此、近似稍覺、便已改觀、然或只十一、題詩自贊、敢

再蹉跎、慚也數千年。開門揖有緣。屢承來客帝。各却送歸天。乃爾翔曼倩。居然島浪仙。攘桃當鷄子。且寬宿池邊。

## 日本陸軍當局之謬論

（微妙）

近來吾國無論軍界政界、已打成一片、自去歲西安事變以後、即向之政治上抱有異見者、亦趨一致、無不向吾抗敵衞國之大路進行、而此事最爲吾仇敵者所痛恨、於是乃發爲挑撥離間之論調、彼方自以爲巧妙、而孰知其宣傳術之卑鄙惡劣、無有過於是者、如日本陸軍當局所發表對於華北既爲吾中華民國之土地、豈能屏之化外、今日本陸軍當局肆其挑撥之技、乃謂國府假日軍之手、以淘汰中央軍直系以外之軍隊、其措詞之惡毒、殊堪髮指、其意在離間吾國之軍隊、使之掀起內戰、彼可以從中漁利、抑知現在吾國內將領、皆深明大義、國外有此狡敵、國內決不妄起爭端、非毒舌所能簧鼓、況同爲國家抗敵禦侮之軍、安有所謂中央軍直系與非直系之別、爲中國之軍人者、亦祇知殺敵爲本分、無所謂直系與非直系之別、以手槍殺一敵人、與以大刀殺一敵人、皆爲吾國家忠勇之士、皆爲吾全國同胞所敬愛、欲以是而離間吾軍民與政府之感情、多見其不知自量、日本陸軍當局發言人、不顧國際道義、乃悍然攻訐吾中央爲陰險慘虐之策術、試問日本陸軍當局此種挑撥離間之詞、謂非陰險慘虐之策術得乎、

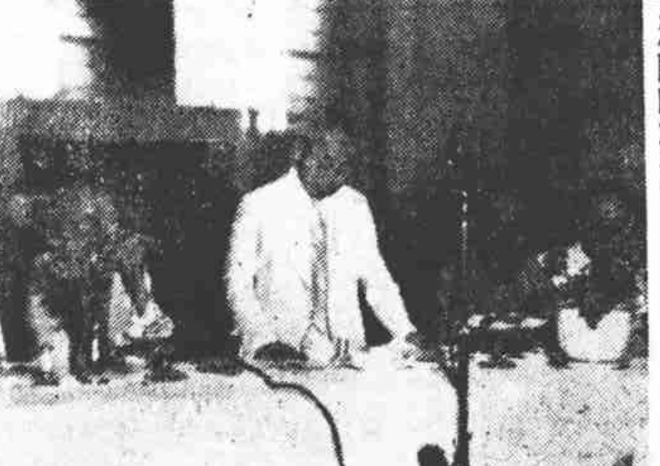

□許大使在歡送茶會中起立致詞情形【國際社攝】

## 宋哲元成功與成名

（西諧）

宋哲元將赴北平、而天津市長張自忠、惠通公司張允榮、北甯局長陳覺生、冀察政委齊燮元等、力主和議、局勢日內必可大明、聞滬上某公昨日電宋、有希望其成功成名語、意謂抗戰而勝、固爲成功、萬一事變之來、非可逆睹、亦足成名、否則身敗名裂、意在言外、愚知宋必有當機力斷之表示、不徘徊於和戰之間也

□名畫家吳一峰、隨軍入川、五年中寫實之作數百件、現假大新四樓公開展覽、昨日爲第四天、又値星期六、觀者達三千餘人、如謝公展劉海粟鄭午昌汪亞塵王師子諸君、訂去畫件不少、聞該會將於廿日閉幕、【人】

吾政府之觀察、可謂失態已極、無怪其爲國際所姍笑、試思華北者、吾中華民國之華北也、乃以方向之故、而分之曰華北華南、同爲吾中央政府所統制、今日人動輒曰華北中央化、

## 佛蘭哥將發作風乎

【長天】

旅京英人、在過去半年中、對于西班牙內戰、口氣一致與法人相同、認定西國革命軍佛蘭哥爲德義兩國卵翼下之漢奸、旅京蘇聯人士談及佛蘭哥、每謂此乃杜落斯基平行中心方面所同情者、其背後全爲德義葡日波之侵略陣線所支配云云、乃十三日英國銀行家以四千萬金鎊借與佛蘭哥之消息已證實【按現在金鎊爲十五元六七角之間、則此四千萬英鎊合吾國法幣六萬餘萬】英國商人、不且矛盾、而更投資危險、令人不能索解、余乃與某英友閒談、友云、此毫不爲奇、因爲佛蘭哥已佔領『比爾波』一帶、有很多的鐵鑛、其鐵鑛一部分爲英人投資所開、英國不與佛氏方面取得聯絡、則英國既得權豈不完全失敗、而未來的鐵的生產勢必完全供給義國與德國矣、今爲英國民族利益着想、不妨變更以前的成見、蓋任何執政均當爲自國國家民族利益上着想、至道義問題、則另一事也、所以英僑今後均當同情于此借款云云、又問其得毋蹈援助西班牙內戰一方之嫌、何以自解于不干涉協定乎、則答曰、此乃過慮、萬一西國政府軍將佛蘭哥勢力消滅、而承認英國在比爾波鐵鑛一切權益、甚至比佛蘭哥給予者多、則英國亦何妨再與西政府方面訂立之、在英只認定英國利益、並非對西戰兩方、有愛憎之判云云、今晨余又電話與某蘇聯人閒談、詢以此借款之感想、彼曰、哈瓦斯有此傳、蘇聯方面尚未証實、以彼判斷、此事容或有之、謂佛蘭哥近日已改變排斥蘇聯態度、且有漸漸脫離德義拘束之勢、故蘇聯方面、今後亦不當以杜落斯基派目之云、近來世態炎涼、國際間又多方提倡功利主義、而道義與信用、鮮不供功利的犧牲品、益感互助之無憑、而自助之義、所以成爲金科玉律矣、

□十七日下午本市地方協會市商會安徽寧波各同鄉會等數十團體、在浦東同鄉會舉行茶會、歡送許大使攝影、【國際社攝】

## 太平天國中之收復失地

【西諧】

「業實」之太平天國、十六夕上演於卡爾登、係演至全軍攻長沙不下、將趨岳州而止、描寫洪秀全之假託上帝（沙蒙飾）楊秀清之跋扈專權、（陶金飾）洪宣嬌之果斷明決、（英茵飾）均刻劃入微、陶英二君成績最佳、沙蒙君未能顯其所長、照明極精采、劇終楊秀清高呼收復我們失地、最爲熱烈興奮、越日徐朗老將往觀、詢愚太平天國奠都南京十三年、一旦崩潰、不可收拾、斯何以故、愚謂人皆以爲失敗於曾國藩之中興、失敗於楊秀清等之內訌、猶似是而非、以愚個人觀察、則『失敗於外交』、『太平天國亦有客卿、然當局不明國際公法、未能取得列國承認、於是戈登將軍乃以新式火器獻諸李鴻章、而成常勝軍矣、故終太平天國之世、未能取得上海彈丸蕞城、其故可深長思也

## 陳覺生與北甯路

【侃侃】

北甯路局長陳覺生、爲冀察親日色彩最濃厚之人物、現在由他奔走和平、當然是不堪問聞、他的職司是北甯鐵路的負責指揮者、現在全路隱然由日方替他行使職權、鐵部應該先把他撤職查辦、以明綱紀、當年黃郛辭北平政分會委員長、在莫干山休養時、屢次對人表示、他手下人物中最難駕馭的就是殷汝耕和陳覺生兩位、殷傀儡了、陳依附宋哲元、好像很忠心的樣子、實際上種種工作都是促使宋與中央和民衆隔離、他是位道地的日本通、北甯局長的位置當然也是由日方保舉的、他和駐屯軍幾位參謀最爲接近、幾乎每天混在一起、特地從上海物色了幾位佳麗、供職北甯路、月支薪水三四百元不等、晚上却要陪參謀們玩耍、有美人陪伴之實、而無花天酒地之名、所以大佐少佐們都很欽佩他辦事能幹、執此一端、就可以知他爲人了、

## 歡迎與處置

（李阿毛）

盧溝橋的啓釁、日本人打算成就他併吞中國的第二步計劃、就是奪取華北、但日本人是不肯喪失自己實力的、所以喜歡演空城計、他在華北、一向如此、回回都是虛張聲勢、擺擺上海白相人所謂華容道罷了、所以這一次、也未能免除老調、無非仍是威嚇而已、因此、一味製造惡劣空氣、却不聽得軍閥們喊斷然處置、或呼維持東亞和平、要喊斷然處置、才可以表示他們軍人的決心、要呼維持東亞和平、才可以看得出他肯破壞東亞和平、但這幾天、並沒有這種聲浪、雖稱全國動員、也不過近衞召幾個人來談話罷了、某師團某師團出發、也只聽得樓梯響、運兵似乎太不神速、至於日僑們的歸國、那更是一種搶花、這些情形、都大有驅鄉下人的神氣、但中國人方面、本來有氣無處洩、現在覺得機會已到、大家都摩拳擦掌、有滅此朝食之慨、等他一聲斷然處置、我們就可以奮勇殺敵了、不料不幸得很、華容道依然華容道、一些沒有實力拿出來、眞使我們敵中國人、大爲掃興、而且最近得可靠的消息、知道彼方見我們不怕威嚇、態度極鎭靜、他們倒反而有些胆寒起來、所以在談判之中、他們暗中已大大讓步、據說、無論如何、打不成功了、這一個消息如果可靠、那未免太殺風景、我們全國人民、很歡迎日本軍閥大聲疾呼斷然處置啊！

## 花香

（无厄）

花有客榮非客之別、絲亦有人造非人造之分、不意花香亦有兩種、即以茉莉、一種嗅之至香、一種卒不香、何也、

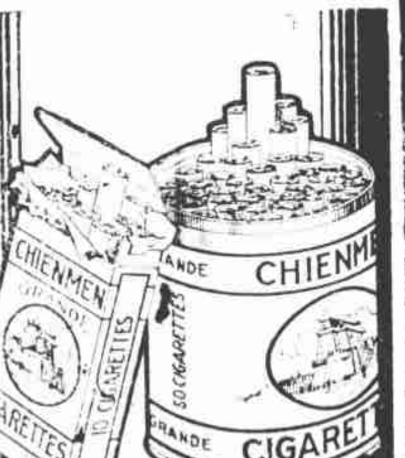

大前門香煙

無上上品

CD-357

## 漢皋雜訊

（客落）

入夏以來、漢口商業頗見轉機、而桐油生意尤見活躍、嗣因川中旱災嚴重、影響所及、漢市各業均受打擊、僅軍服製造商獨呈景氣、緣鄂省自黃紹雄主席就職後、對于全省公民訓練、壯丁訓練、督促甚力、而公務員訓練、亦異常努力、着軍服者、遍地皆是、軍服商人、遂成時代之幸運兒、

湖北吏治、在長江各省中、可云平平、蓋該省雖無若何建樹、但貪官汚吏、確已不若過去之猖獗、自兩湖監察使署成立後、一般貪墨汚吏、咸具戒心、惟月前因考試縣長、曾發生一小風潮、據云、此番應縣長考試者、大多爲考取縣長及格曾經任用者、或爲剿匪有功分發到省者、故應試者達二百餘人、而結果僅錄取三十餘名、揭曉以後、輿論大譁、一般落第者、僉謂考試標準、既不按分數評定高下、又不合成績核其優劣、殊屬不公、此中有名王顯昌者、前任縣長、剿匪有功、且經廳委員長擬勵有案、此番竟亦落選、尤爲不平、曾聯合多人、向行政監察考試三院哭訴、一面并請律師、控訴現任湖北民政廳長孟廣澎違法瀆職云、此事現已不了了之、然亦可見縣長一缺之不易得、而主持此種考試者、亦有說不出的苦耳、

福建烟禁發生大舞弊案、其全省禁烟督察處長、及廈門巨富號稱國際雅片大王之葉清和、均已由閩押解來漢、將待禁煙總監部依法訊究、聞葉販毒數十年、積貲甚鉅、而郎當入獄、此爲第五次矣、

## 東行遠聒記（五）

（續五月十三日）（泥人）

日人習慣與我人不同、曾聞河北省某氏子、肄業扶桑、其父函詢異國拜訪儀式、子復曰、「比進門來、即脫鞋、登坑、趴着、蹲上諸節也」、父不明個中眞象、誤將北方口語揣忖其意、大憤其子出言荒謬、蓋以號稱現代文明大邦、竟於賓主初見之間、即作我國非禮之事乎、此固滑稽口吻、然身歷其境、是皆事實、因日本屋內、大都爲席疊所舖成、又無桌椅陳設、饗客不由階下脫去木屐、竟脫入室、非特無禮、且必損毀席疊、日人重禮貌、見面尚再三深鞠其躬、始就席而坐、第某氏子所謂「蹲上」、似欠妥當耳、按日人對於「坐」法、亦大有研究、普通賓主見面、彼此必先作跪式而坐、即坐於相併之兩腿上、脚心朝天、方表敬意、余非素習、須臾即覺兩腿酸麻、眞正難受、候主人謝過不遑、連聲「請便」、客當盤膝趺坐、有如蒲團上之和尚、否則視爲非禮也、

## 茶訊

茶業公報

□路莊綠茶銷勢尚可、屯溪歙縣婺沅遂安玉山華埠各路珍眉、均略有少數走動、抽芯及貢熙交易不多、細針眉秀眉仍俏、但售價如前、未能向上耳、平水綠茶、除另辟花色外、大都未有成交云、

## 啄木鳥名義說補

（玉壺）

從來人之名有字、因義所取焉、詎知一鳥之微、其名亦有所取義哉、今就啄木鳥言之、因其啄木、遂頡直稱之曰啄木耳、按爾雅釋鳥、鴷斲木、邢昺疏曰、斲木鳥一名鴷、郭云、口如錐、長數寸、常斲樹食蟲、因名云、斲啄音義同、埤雅烈善爲禁法、能曲爪畫地以爲印、則穴之塞自開飛、即以翼墁之、異物志、啄木鳥有大有小、有褐有斑、褐者是雌、斑者是雄、剛爪利觜、舌長寸、杪有刺針、穿木食蠹、又山中有一種、青黑色、頭上有紅毛、土人呼山斲木、亦名火老鴉、王元之詩、淮南斲木大如鴉、頂似仙鶴堆丹砂、古今異傳、啄木木出公採藥吏、化爲此鳥、宋齊邱詩、白憐斲木鳥、去蠹終不錯、魏野啄木云、千林啄如盡、一腹餒何妨、有詩人規諫之風也、其餘古人自晉傅休奕左貴嬪以後、俱有詩詞賦之、指不勝屈、然則啄木洵非尋常之鳥、且見有風義、何負於人也、噫、可以人而不如鳥乎、

□揭開了假面具□

## 醜類擾人記

（阿蒙）

海上居家、有一最可憎惡之事、即夏令之臭蟲是也、雖極精緻之新建屋宇、往往歷時未久、儲入間或儲藏室、先有一二發見、漸漸蔓延及於他處、馴至堂奧之內、臥榻之側、無一非其暗中活動之所、擇之不肯去、驅之不能盡、吮人膏血、擾人睡眠、物雖小而害滋深、數日前奇熱、此物覺絕跡、炎威所彼、么魔遁形、方喜得少安寧、不意涼風過處、又復現形而出、雖以機關鎗式之噴筒爲防禦器、以飛力脫四處掃射、罨奏驅除之功、然使防禦稍疏、則又蠢蠢思動、緣牆登榻、躡形活躍、殊令人通宵不能成眠、此眞所謂肘腋之患、藐茲醜類、非傾其巢而夷其族、殆無法可以令之安靜也、

## 主要與次要

（亞州）

西人分女子之美爲兩類、【一】主要、【二】次要、茲先述第二類、即次要之美也、次要之美、有三十二點如下、【一】骨架婉柔、【二】背盆寬大、【三】胸乳圓拱、【四】頭髮豐長、【五】「公」毛低狹、【六】腋下毛稀、【七】身上無毛、【八】皮膚細嫩、【九】頸蓋圓形、【十】臉面不大、【十一】眼窠不小、【十二】眉高且細、【十三】下巴低小、【十四】腮頸漸接、【十五】頸部正圓、【十六】腰部細小、【十七】手小指長、【十八】肩部圓形、【十九】鎖骨直小、【二十】胸部長小、【念一】腕節細小、【念二】荐骨川形、【念三】臀部寬拱、【念四】荐骨生靨、【念五】大腿豐滿、【念六】「襠」成鈍角、【念七】膝蓋柔軟、【念八】小腿肚圓、【念九】足踝細小、【三十】足趾不大、【卅一】二長与短指足趾言、【卅二】門牙闊大、右述三十二點、即次要之美、譯自德人施察之 Stratz 之「女子人身美」一書、出版于一九〇三年、女子主要之美、祇有一點、據余所知、世有喜觀之者亦有不喜觀之者、有稱此美物者、亦有稱此醜惡者、昔西土有一名士、鞠躬而視、數時不倦、另有一人、非獨視之、并且吻之、且每次行大禮之前、必先行此小禮、否則不樂、總之、主要之美點、原是愛之中心、愛之重心、不以爲美、不喜觀之者、輕視之也、所以輕視之之故、因其有排解之副作用也、天之造人、于此似過于經濟矣、

## 舞話

（娘舅）

大滬紅星沈秀珍、大場產、年雙十、秀外慧中、家貲既富甲一鄉、二老復愛護備至、自幼有舞癖、終日研討、孜孜不倦、數年藝成、名冠歌浦、沈有機要秘書一員、即國際台柱王潔琍、人咸稱之爲智囊者也、沈有事輒就王商、即遇萬分疑難、無不迎刃而解、二人均風姿綽約、更擅日桃眉語之長、舞客一經接觸、未有不神魂飄蕩者、是誠舞界之尤物也、

## 毛女篇

（毛民）

下體曰陰、陰者蔭也、猶之山以林木爲蔭、故有毛乃女體之常、此風於古字訓、而無毛爲賤相、則出後世麻衣柳莊之書、然未嘗原本爾雅、目以無毛爲醜也、白虎云者、閩市三人之讆言、既不象形、又非指事、無當小學之說、顧女無毛者賤、多而且麗者亦賤、亦猶狗資無毛、既見譏於臣朔、諸毛繞涿、又爲蜀帝所譏、是以相家謂男子無髭鬚者絕子息、髭鬚繞喙者當餓死、此雖有男女上下之別、理論略相等耳、要之相人之術、毛舉雖多、未必果驗、今生理學日益邃密、上體下體、有毛無毛、並繫血氣之強弱、無關身命之吉凶、然則娶婦之家、宜以虎女配犬子爲幸、何得循信俗忌、以見虎爲不祥而吹毛求疵乎、況世重青年、達官貴人、多未留鬚、即偶蓄微髭、往往辱見撮櫻、經籍南山之額、女同胞既不能傳神頰上、惟有下采於髭弄、揆諸乾上坤下、對象平等、自當以無毛者爲貴、就令普通有毛、亦應芟夷淨盡、表示桃李妙年、俾人增重肉感、如裸臂者繫腋毛、裸脛者繫脛毛、而此夢絲之餘、國醫可以入藥、陳藏器本草稱、男毛治蛇毒、梁男即以慨女、猶張仲景裩襠散、但言女不言男也、祇以又生、漸同蝟磔、有妨蘭麝香遥、火燒不盡、風吹又生、勢非日持保險鬚刀善自修飾不可、安知都市中不有周官薙氏、改營髮業以業此者、刮垢磨光之後、以香水、熨以電機、比男子修面而加美耶、萬一形體美觀、日久生厭、花樣翻新、仍以有毛相尙、而一時未易復員、則此方寸之地、既不能如客串名媛、扮作鬚生、惟有效摩登法、點眞種雅相、畫帶箭之虎、蟠柱之龍、罔不從心所欲、曲盡逼眞、自茲以往、油畫漫畫、各添一種寫生藝術、模特兒曲線、未足專美於前矣、談虎諸君子、其拭目俟之、

## 流露天眞又一時

【乘揚】

海上女相家、年來已呈消歇之象、近自天眞女士重來、空氣似又爲之一新、天眞本菱湖之女弟子、明艷有辯才、自離海上、退爲良家者、幾三載矣、此三載中、天眞仍能不廢所學、精研相人學識外、同時、涉獵詩文、復自鄉村清淨中來、其態度言談、乃較前爲溫和而雋永、激賞之者遂益多、蓋當世社會之士、知識水準、咸較昔日爲高、非僅藉令色巧言、即能使人傾折、故凡爲相家天眞本此中美才、雖經脩養、益富於書卷氣、清談娓娓、雖一言一字、亦足動人、無怪爲之傾動者之多矣、天眞近在東方五另五號設硯、圖書一室、頗迓雅人、新流行之逸經、尤爲其性好之讀物也、

□天眞女士相近影□